



# INFORME DE COYUNTURA DE LA ISLA DE LA PALMA

---

## Índice

1. Cuadro de indicadores socioeconómicos
2. Marco contextual
  - 2.1. Producción y demanda
  - 2.2. Situación del tejido empresarial
  - 2.3. Mercado laboral
  - 2.4. Sector turístico

## Equipo redactor

Corporación 5. Las opiniones vertidas en este documento, así como los datos, informaciones y previsiones son suscritos bajo su entera responsabilidad por la empresa de Corporación 5, redactora de este, y no son necesariamente suscritos ni cabe atribuirle responsabilidad alguna a FEDEPALMA.

Este trabajo está protegido bajo Licencia Reconocimiento-No comercial-Compartir bajo la misma licencia 3.0 España 3.0 España de Creative Commons. Puede obtener más información acerca de la misma en: <http://creativecommons.org/licenses/by-nc-sa/3.0/es>

Una copia de esta obra puede encontrarse en el sitio del propietario <http://fedepalma.net/>

Este trabajo ha sido elaborado gracias a la financiación de FEDEPALMA.

Fuente de la imagen de portada: I Love The World



An aerial photograph of a rural landscape. The foreground and middle ground are dominated by a grid of green agricultural fields, likely sugarcane. A network of roads and paths crisscrosses the area. In the background, there are rolling hills and a large, prominent brown hill. The sky is clear and blue. The text is overlaid on the left side of the image.

# 1

## EVOLUCIÓN DE LOS INDICADORES SOCIOECONÓMICOS

# 1. Cuadro indicadores socioeconómicos

VARIABLE	PERÍODO	ÚLTIMO DATO	VAR. INTERANUAL	TASA VAR. INTERANUAL (%)
<b>Población</b>				
Población (personas)*	2024	85.393	+1.055	+1,3%
Saldo migratorio (personas)	2021	739	-187	-10,5%
<b>Demanda y producción</b>				
PIB pm (miles de euros)**	2023	1.738.284,8	+106.587,1	+6,5%
PIB pc (euros)***	2023	20.520,7	+1.079,3	+5,6%
Venta al mayor de cemento (Tn)	Septiembre 2024	2.083	+100	+5,0%
Energía eléctrica disponible (Mwh)	Septiembre 2024	21.429	-101	-0,5%
Matriculación de vehículos (vehículos)	Septiembre 2024	157	-28	-15,1%
Exportación de plátanos (Tn)	Agosto 2024	7.184	+765	+11,9%
<b>Situación del tejido empresarial</b>				
Índice de Confianza Empresarial Armonizado	2024 T4	138,9	+0,6	+0,4%
Índice de Confianza Hotelera	2024 T4	150,7	+44,6	+42,1%
Índice de Confianza del Consumidor	2024 T2	72,5	+6,3	+5,8%
N. ° de empresas en la Seguridad Social	Septiembre 2024	2.520	-8	-0,3%

\*Dato Provisional (INE). \*\*Estimaciones realizadas por Corporación 5. \*\*\* Cociente del PIB; Estimaciones Corporación 5, y la población a 1 de julio de 2023

### 1. Cuadro de indicadores socioeconómicos (continuación).

VARIABLE	PERÍODO	ÚLTIMO DATO	VAR. INTERANUAL	TASA VAR. INTERANUAL (%)
<b>Mercado Laboral</b>				
Tasa de empleo (EPA)	2024 T3	48,7%	+1,9 p.p.	-
Tasa de paro (EPA)	2024 T3	16,9%	-1,3 p.p.	-
Tasa de actividad (EPA)	2024 T3	58,6%	+1,4 p.p.	-
Afiliaciones a la Seg. Soc. (último día del mes)	Septiembre 2024	26.260	-95	-0,4%
Paro registrado (personas)	Septiembre 2024	6.488	+169	+2,7%
<b>Sector turístico</b>				
Turistas (extranjeros)	Septiembre 2024	7.377	+655	+9,7%
Turistas (nacionales)	Septiembre 2024	3.625	-3.855	-51,5%
Tasa de ocupación por plazas (alojamientos turísticos)	Septiembre 2024	48,0%	+5,6 p.p.	-
Tasa de ocupación (alojamiento rural)	Septiembre 2024	26,7%	-4,5 p.p.	-
Estancia media (días) (alojamientos turísticos)	Septiembre 2024	5,7	+1,0	+14,4 %
Estancia media (días) (alojamiento rural)	Septiembre 2024	8,1	+1,2	+16,6%
Ingresos por habitación disponible (RevPAR) (euros)	Septiembre 2024	44,1	+3,9	+9,8%
Gasto turístico medio por turista y día (euros)	2024 T2	136,1	-5,6	-3,9%



2

MARCO  
CONTEXTUAL

An aerial photograph of a rural landscape. The foreground and middle ground are dominated by a grid of green agricultural fields, likely sugarcane. A network of roads and paths crisscrosses the area. In the background, there are rolling hills and a large, prominent brown hill. The sky is clear and blue. The overall scene depicts a typical agricultural region.

2.1

DEMANDA Y  
PRODUCCIÓN

De forma generalizada, los indicadores de demanda y producción están registrando síntomas de recuperación frente a las observadas en el año 2019, aunque algunos indicadores estén sufriendo una disminución en términos anuales y mensuales.

Así, hasta septiembre de 2024, la venta de cemento al por mayor ha caído un 20,9% respecto a los mismos meses de 2023, siendo la cifra de venta de cemento al por mayor acumulada registrada de 19.101 Tn; superior a las 16.509 Tn contabilizadas hasta septiembre de 2019.

No obstante, en términos mensuales (septiembre), la venta de cemento al por mayor ha sido de 2.083 Tn, tras haber experimentado una recuperación, tanto respecto al mismo mes de 2023 (+5,0%) como respecto al mes anterior (+19,9%).

VENTA CEMENTO AL POR MAYOR (Tn). La Palma 2019-2024.

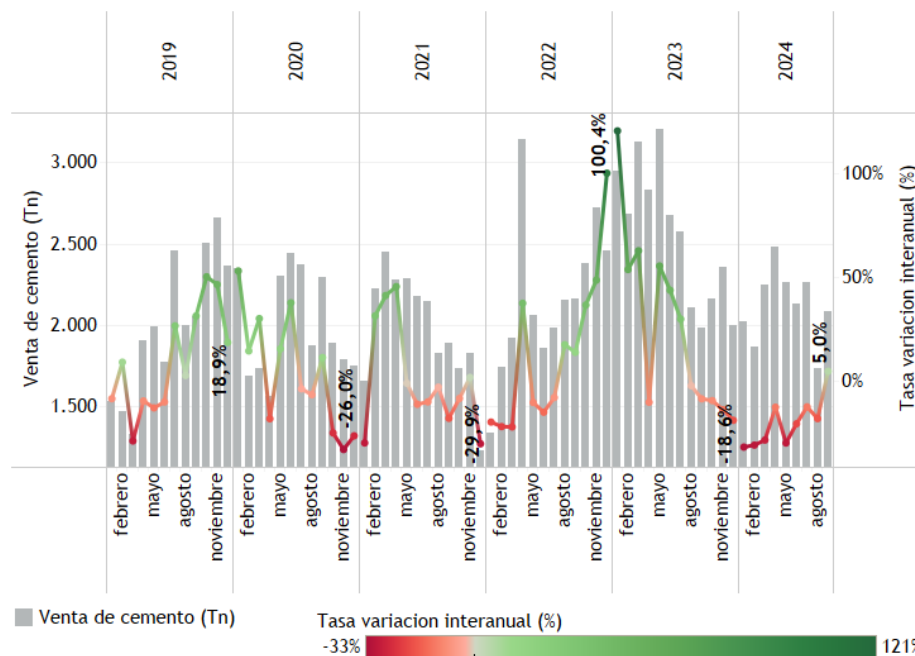

Fuente. ISTAC.

ENERGÍA ELÉCTRICA DISPONIBLE (MWh). La Palma 2019-2024.

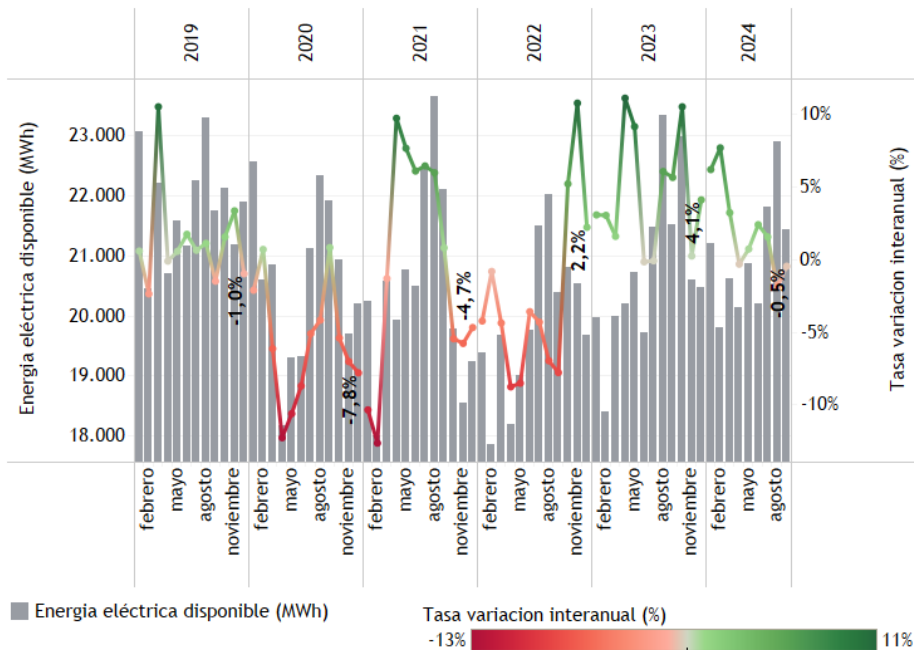

Fuente. ISTAC.

MATRICULACIÓN DE VEHÍCULOS. La Palma 2019-2024.

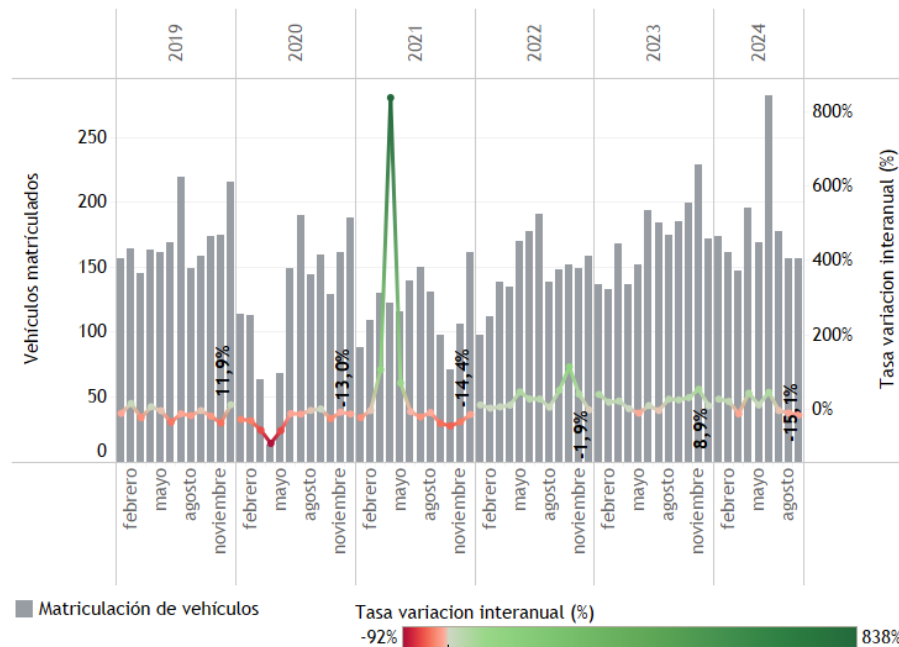

Fuente. ISTAC.

Por su parte, la **energía eléctrica disponible hasta septiembre de 2024 alcanzó los 188.971 MWh**, es decir, **un 1,9% más que la cifra registrada en los mismos meses de 2023 (185.363 MWh)**. No obstante, se sitúa por debajo de la contabilizada hasta septiembre de 2019, cuya energía eléctrica disponible fue de 196.501 MWh.

En términos mensuales, la energía eléctrica disponible para septiembre de 2024 ha sido de 21.429 MWh. Esto ha supuesto un descenso de un 0,5% respecto a septiembre de 2023 (-101 MWh), y de una reducción de un 6,4% respecto al mes anterior (-1.465 MWh).

Por su parte, el número de matriculaciones de vehículos asciende 1.620 hasta septiembre de 2024, lo que implica un

**crecimiento anual acumulado de un 10,6%**. Así, respecto a los mismos meses de 2019, **cuya matriculación fue de 1.485 vehículos**, se observa una ligera recuperación de las cifras previa a la pandemia (135 matriculaciones de vehículos más que los mismos meses de 2019).

**No obstante, la evolución de la matriculación de vehículos a escala mensual nos muestra que, para septiembre de 2024, ascendió a 157 matriculaciones de vehículos, sin variación respecto al mes anterior. Mientras, en términos anuales, se registra una cifra inferior a la observada en septiembre de 2023 (185 vehículos), en concreto, un 15,1% menos. Además, en comparación con el año 2019, el número de matriculaciones de vehículos ha tenido similar cifra (158 vehículos).**

En lo que al sector exterior se refiere para la isla de La Palma, relacionado con el cultivo del plátano, continúa en cotas bajas, debido a la aminoración de hectáreas de cultivo tras la erupción del volcán. Así, se observa que, hasta agosto de 2024, la exportación de plátanos ha sido de 59.997 Tn, inferior a la observada en los mismos meses de 2023, la cual ascendió hasta las 71.400 Tn -tasa de crecimiento anual acumulada negativa de 16%-.

Este comportamiento negativo se explica por la continua caída de la exportación de plátanos a territorio peninsular (-16,1%), frente al ligero aumento a territorio extranjero (+0,5%).

Este contexto de signo negativo se recrudece en comparación con el existente durante los mismos meses previos a la erupción volcánica, es decir, hasta agosto de 2021 (97.905 Tn). De aquí se observa, una caída de la exportación de plátano de casi un 40% (-38,7%) a consecuencia de la destrucción que supuso las coladas sobre las parcelas vinculadas a este cultivo, cuya extensión afectada fue de 228,7 hectáreas.

EXPORTACIÓN DE PLÁTANOS (Tn). La Palma 2019-2024.

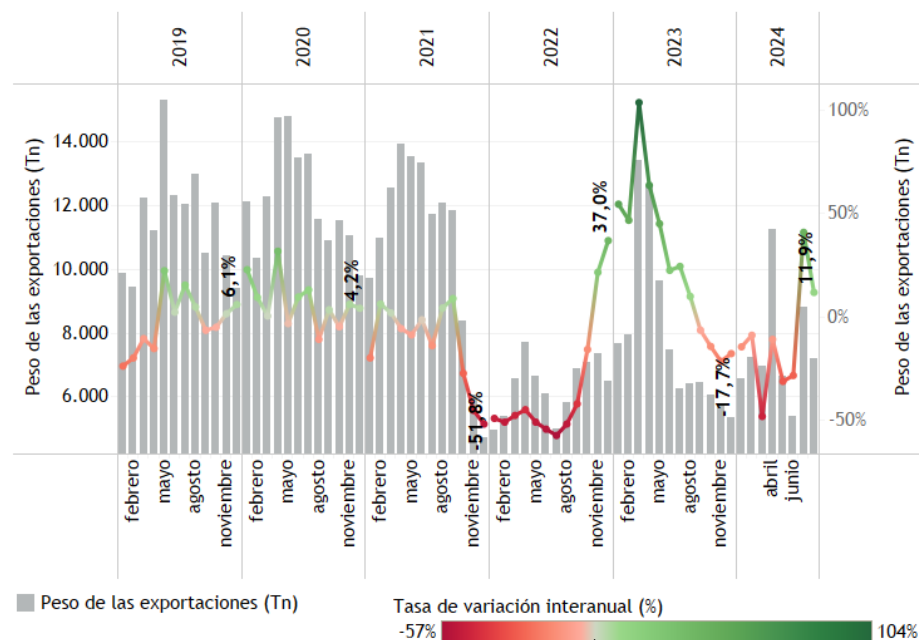

Fuente. ISTAC.

SUPERFICIE DE CULTIVO (Ha) y TASA DE VARIACIÓN 2019-2023 (%). La Palma

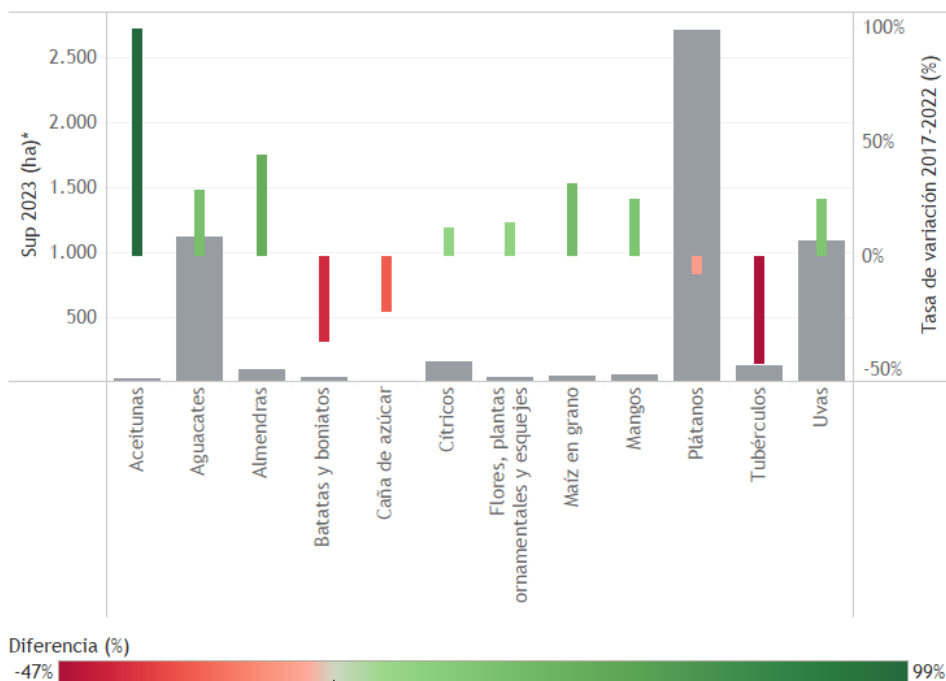

Fuente. ISTAC.

Recordemos que los efectos del volcán sobre la producción de cultivo del plátano se observan en los últimos datos disponibles del Mapa de cultivo de Canarias vinculados con el año 2023. Las cifras registradas en 2019 mostraron una superficie cultivada de plataneras de, aproximadamente, 2.958,2 Hectáreas (Ha). La destrucción por la lava del volcán supuso, según el satélite Copérnicus, un total 370 hectáreas de cultivos, siendo la mayoría de ellas de plátano (228,69 Ha), además de 412 Ha cubiertas de cenizas.

Este impacto ha supuesto que la extensión del cultivo de platanera en 2023 haya descendido hasta las 2.716 Ha (-8,2%).

An aerial photograph of a rural landscape. The foreground and middle ground are dominated by a dense grid of green agricultural fields, likely sugarcane. A network of roads and paths crisscrosses the area. In the background, there are rolling hills and a valley with more developed areas, including buildings and a large stadium-like structure. The overall scene depicts a rural, agricultural setting.

**2.2**

**SITUACIÓN DEL  
TEJIDO  
EMPRESARIAL**

Las señales de debilitamiento de las distintas economías de Europa contrastan con las muestras de crecimiento a un "ritmo modesto" proyectadas en el mismo trimestre de 2023. De aquí que la economía global se encuentre en un momento crucial, considerándose por parte de la propia Organización para la Cooperación y el Desarrollo Económico (OCDE) como un "punto de inflexión". De aquí, que los efectos de arrastre por la incertidumbre económica y política se traslade a las expectativas del empresariado sobre la economía y, aún más, al de la isla de La Palma; isla no capitalina y con los efectos del volcán todavía latentes.

A este respecto, el Índice de Confianza Empresarial Armonizado (ICEA) para La Palma se sitúa para el cuarto trimestre de 2024 en 138,9 puntos, reduciéndose respecto al trimestre anterior, cuyo ICEA ascendió a 143,7 puntos –tasa de crecimiento trimestral negativa de 3,3%. Sin embargo, en comparación con el año anterior, la confianza empresarial ha aumentado ligeramente, ya que el ICEA para el cuarto trimestre de 2023 fue de 138,3 puntos, lo que supone una tasa de crecimiento interanual positiva de 0,4%.

ÍNDICE DE CONFIANZA EMPRESARIAL ARMONIZADO (ICEA). La Palma. 2017-2024.

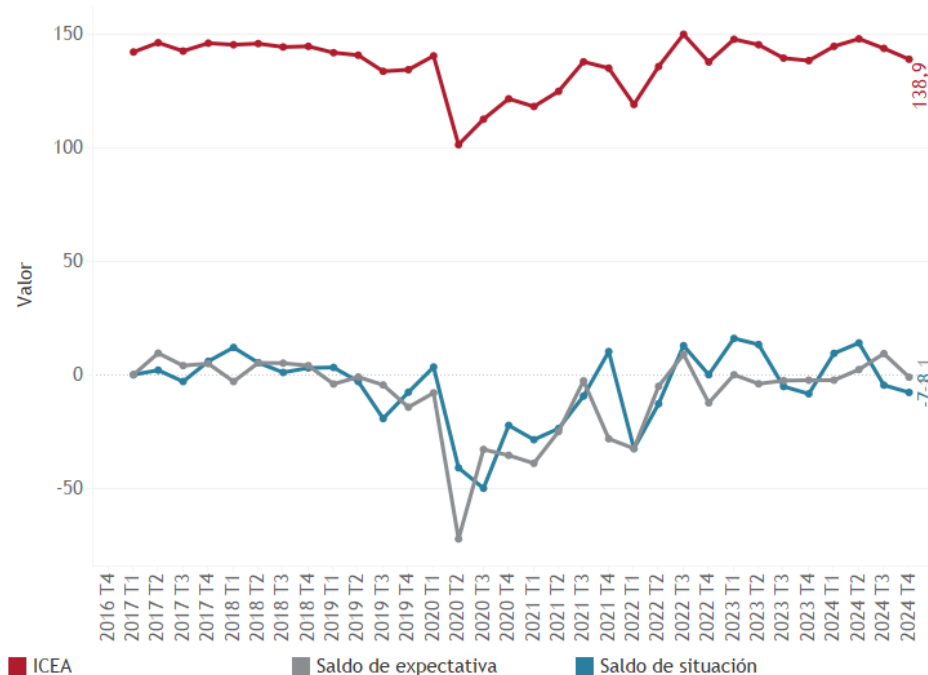

Fuente. ISTAC.

Con respecto al nivel de expectativas para el cuarto trimestre de 2024, se registra una perspectiva desfavorable por parte del tejido empresarial encuestado. Así, para dicho trimestre de 2024, el balance que se espera por parte del empresariado es negativo (-1,1 puntos), frente a la perspectiva positiva del trimestre anterior, cuyo saldo fue positivo (+9,3 puntos).

En lo que respecta al balance de situación se refiere del tercer trimestre de 2024, se agudiza el valor negativo (-7,8 puntos) frente al registrado en el trimestre anterior (-4,6 puntos). Esta perspectiva negativa, la cual se ha intensificado, es resultado de que el número de empresas que opinan que su negocio evolucionó de manera desfavorable en el tercer trimestre de 2024 es mayor que las que opinan que se comportó de forma positiva.

De acuerdo con esto, se puede observar que las expectativas de los agentes empresariales de la isla se han agravado negativamente, tal vez por el marco contextual económico-político internacional, y los efectos aún persistentes, de la erupción volcánica.

Mientras, relación con el empresariado vinculado al sector del turismo (establecimientos hoteleros), se observa una recuperación de su confianza para el cuarto trimestre de 2024, con un aumento de 8,7 puntos respecto al trimestre anterior -tasa de crecimiento trimestral positiva de 6,1%-. Así, el Índice de Confianza Hotelera (ICH) registra para el cuarto trimestre de 2024 un valor de 150,7 puntos, es decir, un 42,0% más de confianza que el observado en el mismo trimestre de 2023, el cual fue de 106,1 puntos.

ÍNDICE DE CONFIANZA HOTELERA (ICH). La Palma 2018-2024.

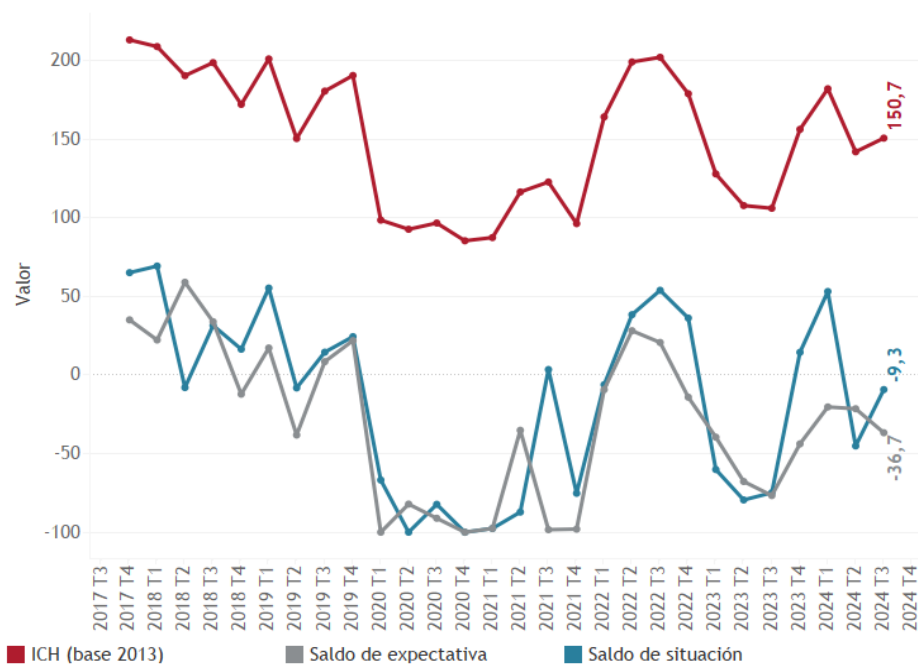

Fuente. ISTAC.

ÍNDICE DE CONFIANZA DEL CONSUMIDOR (ICC). La Palma 2018-2024.

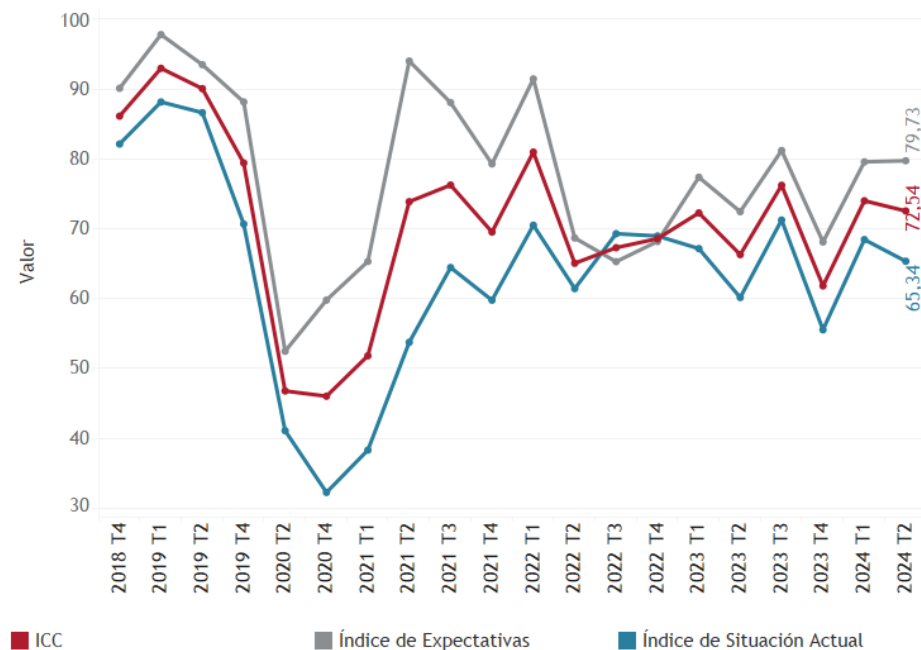

Fuente. ISTAC.

En lo que al **balance de expectativas para el cuarto trimestre de 2024** se refiere se incrementa su saldo negativo, con un valor de **36,7 puntos; 15,2 puntos superior al observado en el trimestre anterior (-21,5 puntos)**. Esto implica que el porcentaje de hoteleros encuestados que espera que el cuarto trimestre sea desfavorable es mayor, además de aumentarse respecto al trimestre anterior, que los que consideran que será favorable. Todo esto, pese al aumento de conectividad nacional<sup>1</sup>, y la apertura de convocatoria del Fondo de Desarrollo de Vuelos de la Palma, dotado con 1,3 millones de euros en agosto en 2023<sup>2</sup>. Además, aunque no será efectiva en este trimestre, sino a partir del 1 de enero de 2025, Aeropuertos Españoles y Navegación Aérea (AENA) ha anunciado la prórroga de los incentivos aéreos para los a La Palma<sup>3</sup>.

En cuanto al **balance de situación del tercer trimestre de 2024** continúa presentando saldo negativo (-9,3 puntos), aunque inferior al registrado en el anterior trimestre (-45,1 puntos). De este modo se observa que **los establecimientos hoteleros continúan registrando un empeoramiento en la marcha del negocio del sector**, siendo más desfavorable que favorable.

Por el lado del consumidor, el **Índice de Confianza del Consumidor (ICC) registra para el segundo trimestre de 2024 un menor nivel de confianza (72,5 puntos), tras una caída trimestral de un 2%**. Sin embargo, este valor implica un **mayor nivel de confianza respecto al mismo trimestre de 2023, el cual ascendió a 66,3 puntos** -tasa de crecimiento anual positiva de 9,4%-.

<sup>1</sup> HOSTELTUR (2024). Recuperado de <https://www.hosteltur.com/165575-la-palma-recupera-su-enclave-turistico-mas-importante-y-conectividad-aerea.html>

<sup>2</sup> GOBIERNO DE CANARIAS (2023): Recuperado de <https://www3.gobiernodecanarias.org/noticias/turismo-abre-la-convocatoria-del-fondo-de-desarrollo-de-vuelos-de-la-palma-dotado-con-13-millones-de-euros/>

<sup>3</sup> ATLÁNTICO HOY (2024): Recuperado de [https://www.atlanticohoy.com/economia/aena-prorroga-incentivos-aerolineas-en-palma-en-2025-refuerza-recuperacion-turistica\\_1538326\\_102.html](https://www.atlanticohoy.com/economia/aena-prorroga-incentivos-aerolineas-en-palma-en-2025-refuerza-recuperacion-turistica_1538326_102.html)

En cuanto al balance de situación que se realiza en el segundo trimestre (65,3 puntos), se distingue que el consumidor podría estar dando muestras de empeoramiento de su situación en relación con meses anteriores. Por su parte, las cifras vinculadas con el balance de expectativas muestran un nivel estable de confianza por parte del consumidor (79,7 puntos) en relación con el registrado en el trimestre anterior (79,6 puntos), pero por encima del registrado en el mismo trimestre de 2023 (72,4 puntos).

Pese al agravamiento del nivel de confianza empresarial, ya sea del conjunto del tejido o del sector hotelero, el número de empresas inscritas en la Seguridad Social se ha mantenido prácticamente. Así, el tercer trimestre de 2024 cierra con un total de 2.520 empresas inscritas en la Seguridad Social. Así, entre el final del segundo y tercer trimestre de 2023, el número de empresas inscritas en la Seguridad Social se ha reducido en 7 empresas.

NÚMERO DE EMPRESAS INSCRITAS EN LA SEGURIDAD SOCIAL.  
La Palma 2019-2024.

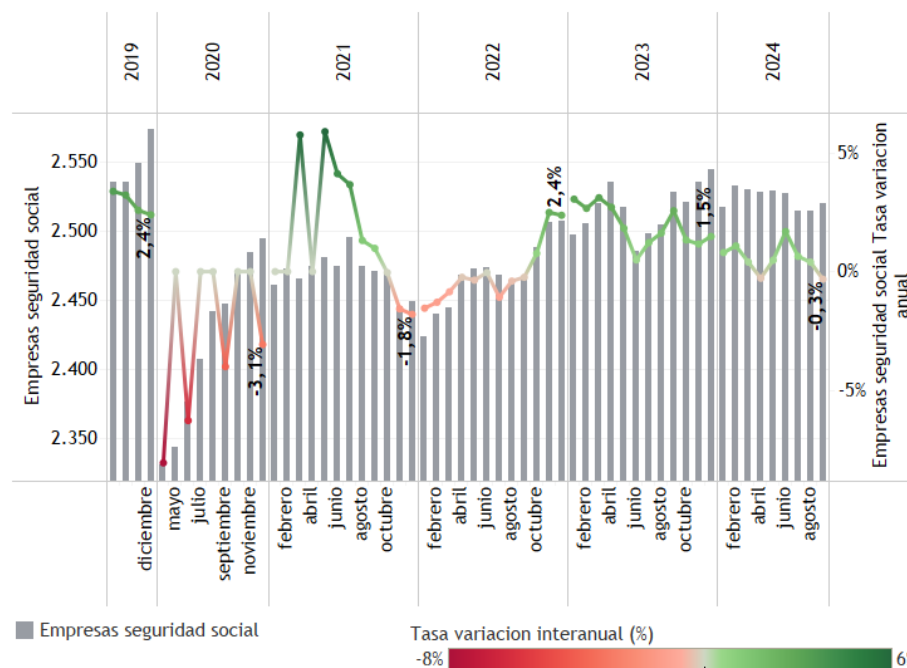

Fuente. ISTAC.

NÚMERO DE EMPRESAS INSCRITAS EN LA SEGURIDAD SOCIAL Y TASA DE VARIACIÓN ANUAL (%).  
La Palma. Septiembre 2019-2020-2021-2022-2023-2024.

	2019	2020	2021	2022	2023	2024
Barlovento	54	48	51	53	50	48
Breña Alta	199	190	190	194	206	211
Breña Baja	159	150	156	151	158	147
El Paso	206	194	196	198	211	219
Fuencaliente de La Palma	57	56	59	60	62	65
Garafía	38	35	41	35	35	29
Los Llanos de Aridane	805	780	779	764	775	772
Puntagorda	46	45	49	55	61	58
Puntallana	62	64	65	64	61	69
San Andrés y Sauces	118	111	113	108	113	116
Santa Cruz de La Palma	511	491	495	495	507	506
Tazacorte	140	133	132	130	131	124
Tijarafe	82	73	81	85	89	92
Villa de Mazo	106	110	101	110	106	104

Tasa variación anual (%)



Fuente. ISTAC.

Esta evolución negativa conseguida a lo largo del tercer trimestre de 2024, el número de empresas inscritas en la Seguridad Social hasta septiembre no supera las cifras registradas en el mismo período de 2023 (2.528 empresas), y tampoco respecto al año prepandemia (2019; 2.549 empresas), pero sí en 2021 (2.471 empresas) y 2022 (2.465 empresas),

Este ligero descenso a escala insular, no se ha visto en cada uno de los municipios de la isla de La Palma. Así se observa que, en septiembre de 2024, los municipios de Puntallana, Fuencaliente, y El Paso registran aumentos en el número de empresas inscritas en la Seguridad Social -tasas de crecimiento anual positivas de 13,1%; 4,8% y 3,8%, respectivamente-.

Por el contrario, los municipios de Garafía, Breña Baja, y Tazacorte registran las mayores caídas en relación con el septiembre de 2023 (-17,1%; -7%; y -5,3%, respectivamente), registrando un total de 29, 147 y 124 empresas, en cada uno de los municipios.

Por su parte, los municipios que concentran mayor número de empresas inscritas en la Seguridad Social, es decir, Los Llanos de Aridane y Santa Cruz de La Palma, con un total de 772 empresas y 506 empresas, respectivamente, han registrado igual evolución respecto a septiembre de 2023, y con una magnitud similar. En concreto, **Santa Cruz de La Palma ha reducido el número de empresas inscritas en su municipio un 0,2% (-1 empresa), y Los Llanos de Aridane, en un 0,4% (- 3 empresas).**

An aerial photograph of a rural landscape. The foreground and middle ground are dominated by a grid of green agricultural fields, likely coffee plantations, separated by dark lines representing roads or irrigation channels. A prominent road curves through the fields. In the background, a large, rounded hill rises above the landscape. The sky is clear and blue. The overall scene depicts a well-organized agricultural region.

**2.3.**

**MERCADO**

**LABORAL**

En el apartado del mercado laboral, tomando como referencia los datos procedentes de la **Encuesta de Población Activa (EPA)** del Instituto Canario de Estadística (ISTAC), correspondientes al tercer trimestre de 2024, la tasa de empleo se cifra en un **48,7%**, es decir, un incremento de **0,2 p.p.** respecto al trimestre anterior, y un aumento de un **1,9 p.p.** respecto al mismo trimestre de 2023.

La evolución positiva de dicha tasa se explica por el incremento de población ocupada en La Palma, la cual se cifra en 36.850 personas para el tercer trimestre de 2024, tras un aumento de 170 personas respecto al trimestre anterior (+0,5%). De igual modo, se ha registrado un crecimiento anual de 1.820 personas -tasa de crecimiento anual de 5,2%-.

TASA DE EMPLEO (%) y VARIACIÓN ANUAL (p.p.). La Palma. 2018-2024.

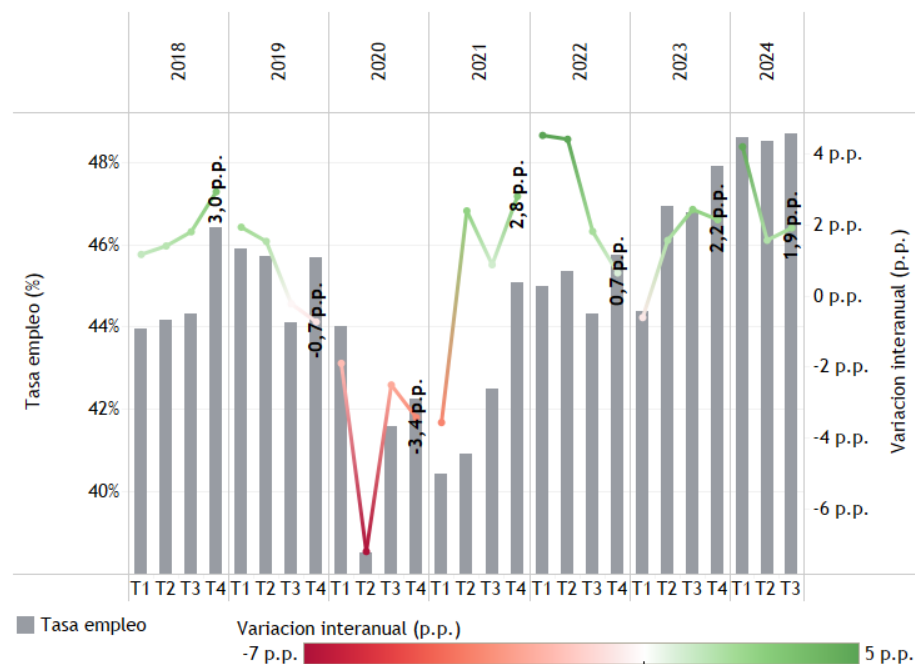

Fuente. ISTAC.

TASA DE EMPLEO (%) y VARIACIÓN ANUAL (p.p.). Comarcas de La Palma. 3T 2021-2022-2023-2024

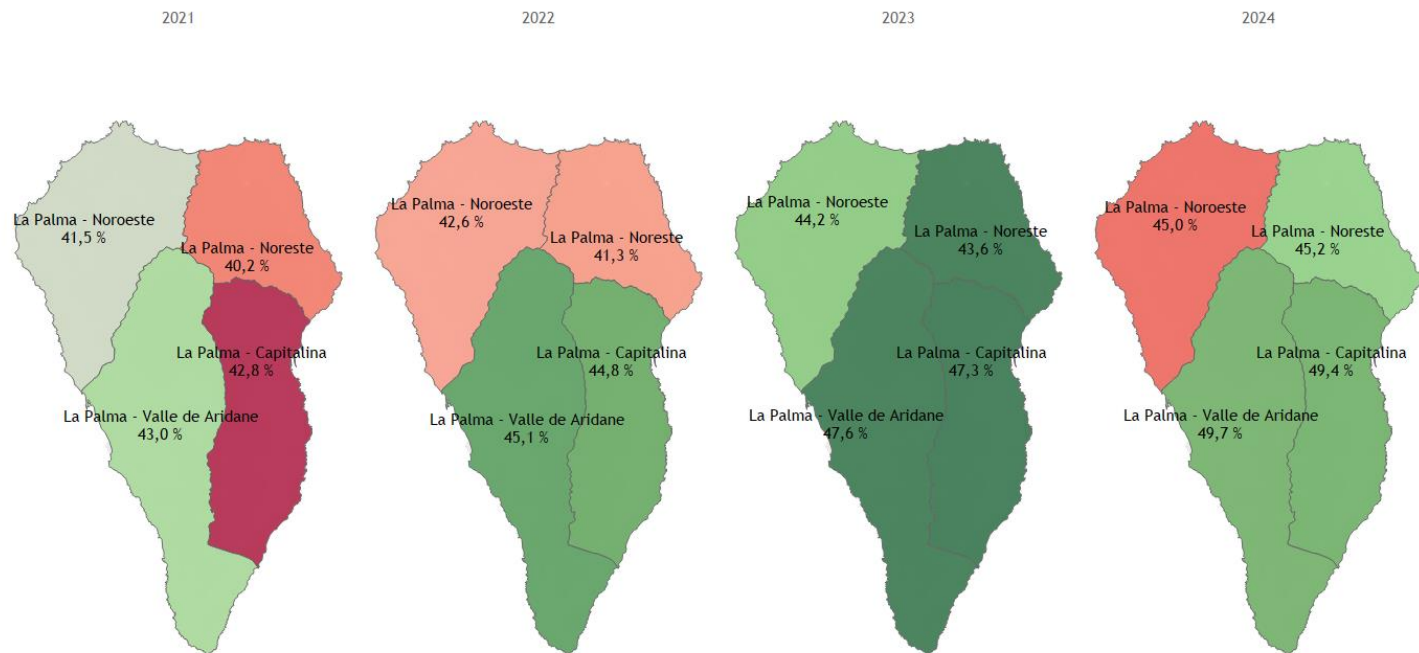

© 2024 Mapbox © OpenStreetMap

Tasa de variación interanual (%)



Fuente. ISTAC.

A escala comarcal, en el tercer trimestre de 2024, la comarca del Valle de Aridane y la Capitalina continúan concentrando las mayores tasas de empleo (49,7% y 49,4%, respectivamente), tras registrar sendas variaciones positivas de 0,3 p.p. respecto al trimestre anterior.

Este comportamiento también se repite en términos anuales, ya que la tasa de empleo del tercer trimestre de 2024 ha aumentado para ambas comarcas; un 2,1 p.p. más tanto para la comarca del Valle de Aridane como la Capitalina, y situándose por encima del aumento registrado a escala insular.

En cuanto a las comarcas Noreste y Noroeste, con sus correspondientes tasas de empleo (45,2% y 45,0%, respectivamente) para el tercer trimestre de 2024, registran un incremento trimestral de un 0,2 p.p. y 0,8 p.p.,

respectivamente, mientras que **anualmente el aumento ha sido de mayor magnitud; de 1,6 p.p., y 0,8 p.p., respectivamente.**

De acuerdo con estas cifras, podemos observar que **las tasas de empleo para el tercer trimestre de 2024 superan las registradas para el mismo trimestre de los años 2020, 2021, 2022 y 2023, incluso previas a la pandemia.** No obstante, en comparación con el tercer trimestre del año de la erupción volcánica (2021), **hay que destacar el desigual ritmo de recuperación entre las cuatro comarcas, ya que ha sido de mayor magnitud en la del Valle de Aridane y en la Capitalina, con un aumento de 6,7 p.p. y 6,6 p.p., respectivamente, que las comarcas Noreste y Noroeste, con un crecimiento de 5 p.p. y de 3,6 p.p., respectivamente.**

En correlación con la evolución positiva del empleo en la isla, la tasa de paro para el tercer trimestre de 2024 alcanza un 16,9%, tras experimentar una disminución de 1 p.p. respecto al trimestre anterior. Ante esto, la tasa de paro se sitúa por debajo del valor registrado en el mismo trimestre de 2023, el cual fue de un 18,2%.

En términos absolutos, la población parada en la isla se ha reducido hasta alcanzar las 7.840 personas para el tercer trimestre de 2024, por debajo de las 7.970 personas paradas registradas en el trimestre anterior, lo que supone una disminución de 490 personas (-6,2%). Si bien, en términos interanuales, la reducción ha sido de menor magnitud (-290 personas), lo que supone una tasa de crecimiento anual negativa de 3,7%.

TASA DE PARO (%) y VARIACIÓN ANUAL (p.p.). La Palma. 2018-2024.

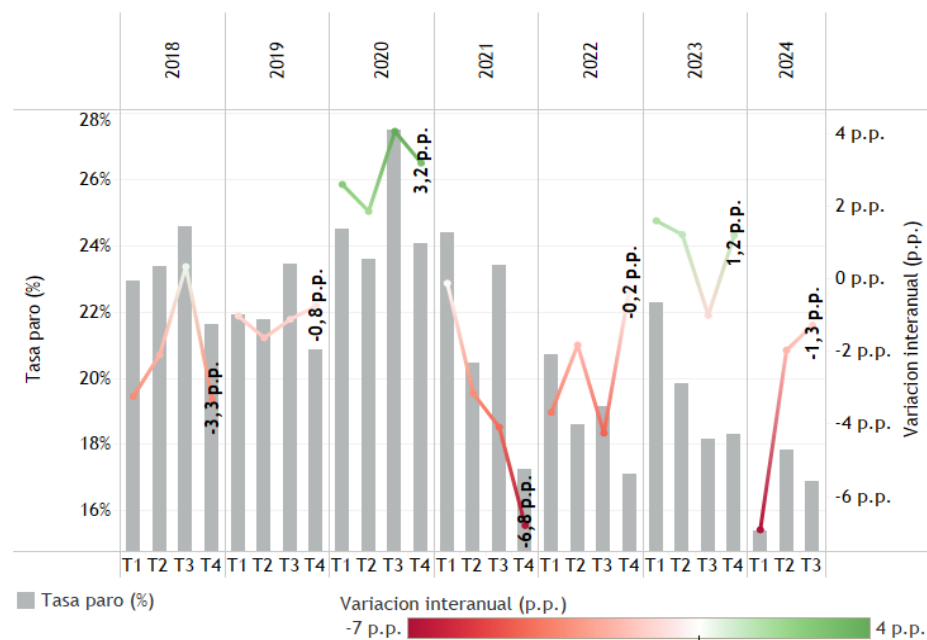

Fuente. ISTAC.

TASA DE PARO (%) y VARIACIÓN ANUAL (p.p.). Comarcas de La Palma. 3T 2021-2022-2023-2024.

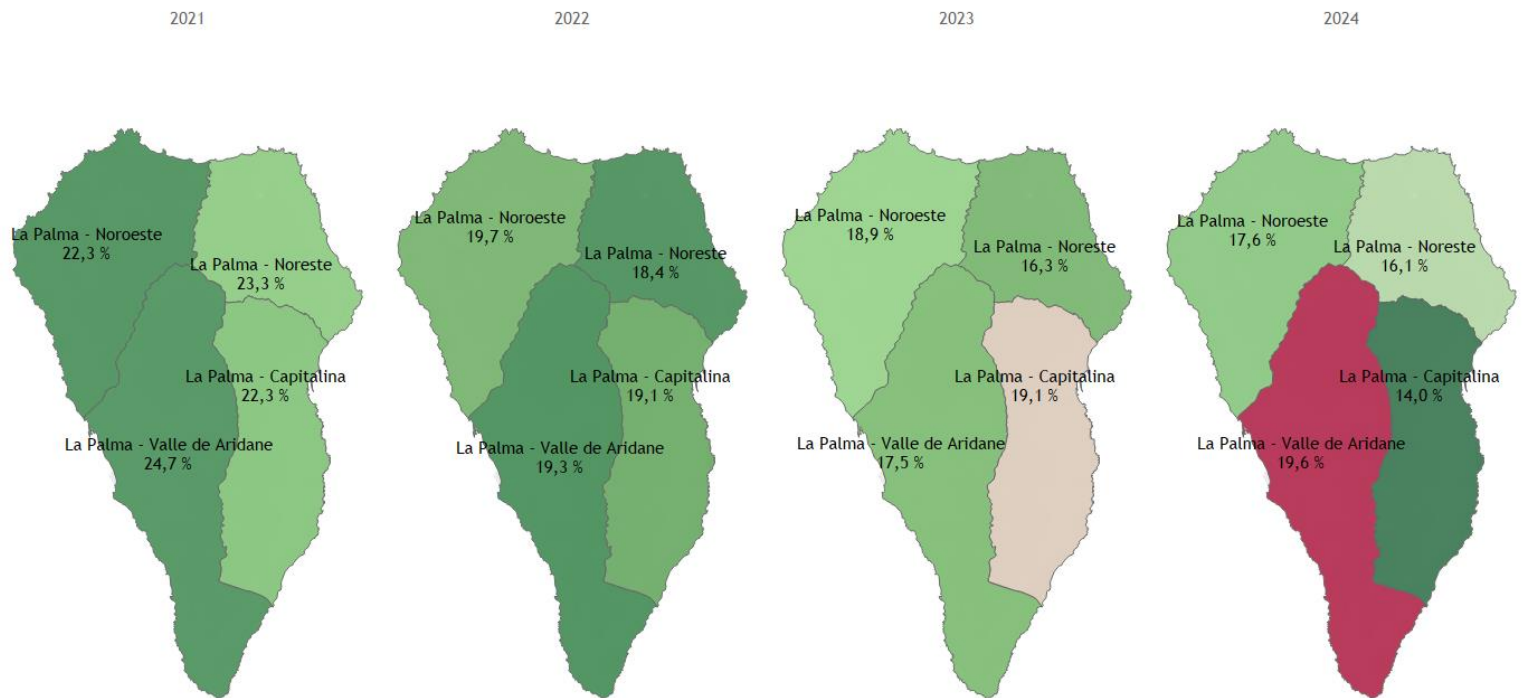

© 2024 Mapbox © OpenStreetMap

Tasa de variación interanual (%)



Fuente. ISTAC.

Según las distintas comarcas de la isla, la tasa de paro de la comarca Capitalina (14%) y la Noreste (16,1%) son las de menor magnitud, situándose por debajo de la tasa insular (16,9%), tras registrar un descenso de 4,9 p.p. y un aumento de 2,5 p.p. respecto al trimestre anterior, respectivamente. De acuerdo con esto, la población parada para el tercer trimestre de 2024 registró un total de 2.430 y 700 personas para la comarca Capitalina y la del Noreste, respectivamente, tras experimentar un descenso trimestral de un 29,8% y un incremento de 20,7%, en el orden dado.

Mientras, la comarca del Valle de Aridane concentra el mayor número de personas paradas (3.740 personas), con un incremento trimestral de un 14,4% (-470 personas). Ante esto, se registra la mayor tasa de paro de la isla; 19,6%, es decir, 1,9 p.p. menos que el trimestre anterior.

Por su parte, la comarca Noroeste registra una caída trimestral de la tasa de paro de la isla de un 1 p.p., alcanzando un valor de 17,6% para el tercer trimestre de 2024. Así, esta comarca registra 610 personas paradas para dicho trimestre de 2024, lo que supone un descenso de 50 personas respecto al trimestre anterior –tasa de crecimiento trimestral negativa de 7,6%–

En comparación con el trimestre de la erupción volcánica, todas las comarcas han situado sus correspondientes tasas de paro por debajo de las registradas en el tercer trimestre de 2021. Entre ellas, destaca las comarcas Capitalina y Noreste, con un descenso de un 8,3 p.p. y de un 7,2 p.p., respectivamente

TASA DE ACTIVIDAD (%) y VARIACIÓN ANUAL (p.p.). La Palma. 2018-2024.

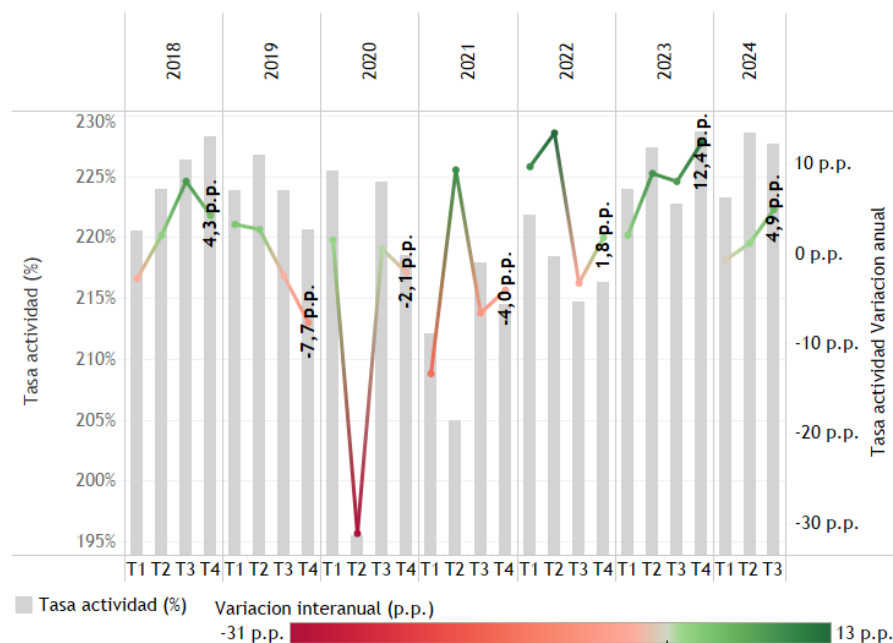

Fuente. ISTAC.

En referencia a la población activa registrada en la isla para el tercer trimestre de 2024, esta asciende hasta las 44.320 personas, tras una caída trimestral de 330 personas (-0,7%), frente al aumento de 1.530 personas respecto al mismo trimestre de 2023 (+3,6%). Esta contracción en la población activa ha provocado una menor tasa de actividad insular, la cual asciende a un 58,6% para el tercer trimestre de 2024, es decir, inferior a la tasa registrada en el trimestre anterior (59,1%) -variación trimestral negativa de 0,5 p.p.-, pero superior a la del mismo trimestre de 2023 (57,1%) –variación anual positiva de 1,4 p.p.-.

TASA DE ACTIVIDAD (%) y VARIACIÓN ANUAL (p.p.). Comarcas de La Palma. 3T 2021-2022-2023-2024.

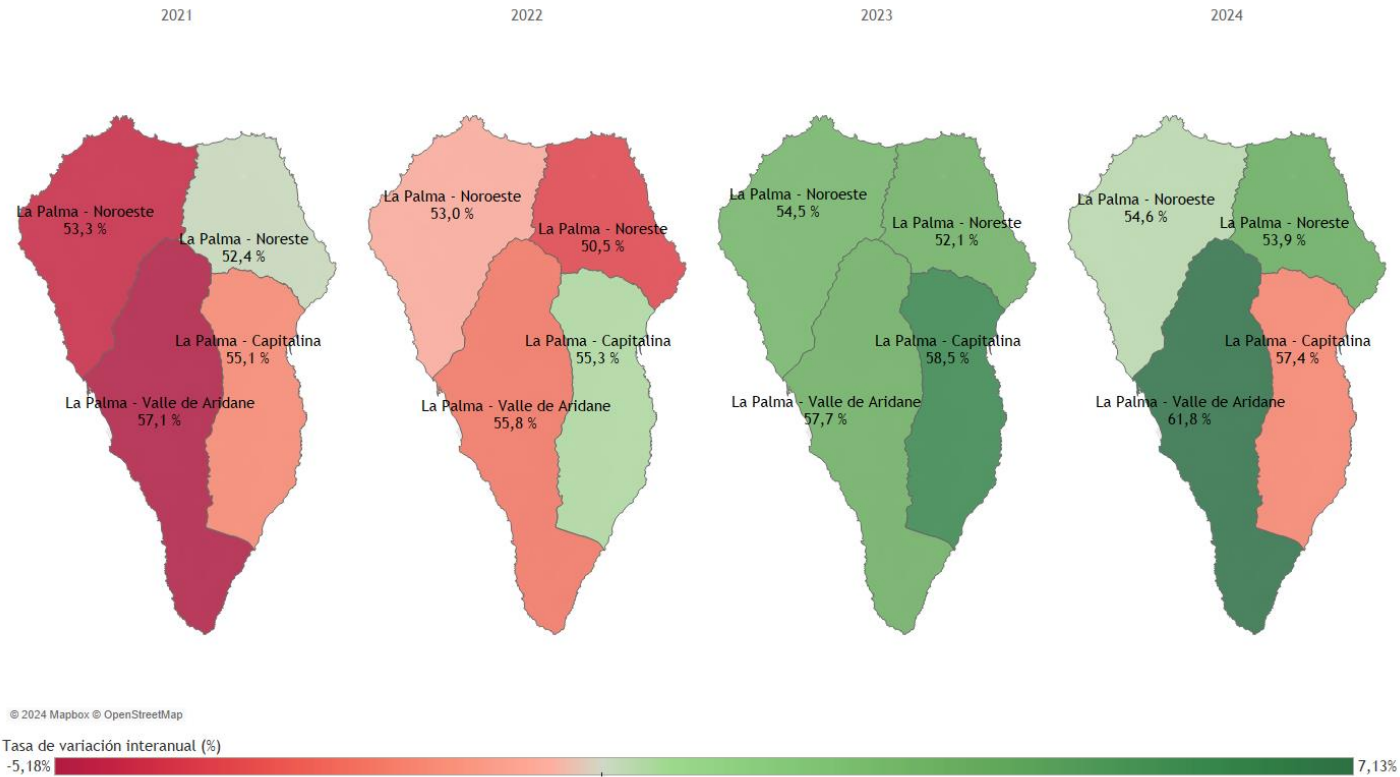

Fuente. ISTAC.

La caída trimestral de la tasa de actividad de la isla se explica por la reducción experimentada por dos de las cuatro comarcas de la misma. Dichas excepciones se observan en la comarca Noreste y en la del Valle de Aridane, las cuales registran cada una un aumento trimestral de 1,8 p.p., alcanzando un 53,9% y un 61,8% en sus respectivas tasas de actividad para el tercer trimestre de 2024. Además, en términos anuales experimenta un crecimiento de 1,8 p.p. y 4,1 p.p., respectivamente, en relación con el mismo trimestre del año anterior.

Por su parte, la comarca Capitalina, la cual presenta la una tasa de actividad para el tercer trimestre de 2024 de un 57,4%, sufre la mayor caída trimestral frente al resto de comarcas, cifrándose en un 3,2 p.p. menos que el trimestre

anterior, cuya tasa fue de 60,6%. No obstante, en términos anuales, ha registrado un incremento de un 1,8 p.p., ya que la tasa de actividad para el tercer trimestre de 2023 alcanzó la cifra de un 58,5%.

Por último, la comarca Noroeste experimenta el menor crecimiento anual de la tasa de actividad (+0,2 p.p.) para el tercer trimestre de 2024, alcanzando la cifra de 54,6%. Si bien, en términos trimestrales, ha registrado una reducción de un 1,3 p.p., cuya tasa fue de 55,9%.

De acuerdo con estos datos, todas han recuperado las cifras de sus respectivas tasas de actividad en comparación con el tercer trimestre de 2021; trimestre en el que se produjo la erupción del volcán.

**PARO REGISTRADO (Número de personas).**  
La Palma. 2019-2024.

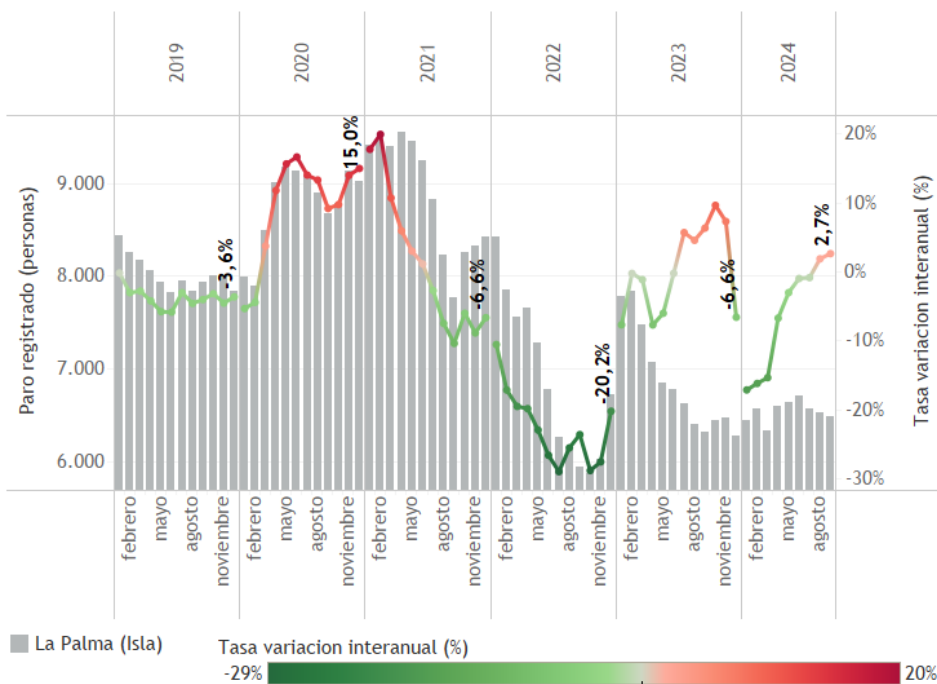

Fuente. ISTAC.

En cuanto al **paro registrado**, se continúa registrando una senda de decrecimiento **hasta septiembre de 2023**, con una cifra de **6.488 personas paradas**; 46 personas paradas menos respecto al mes anterior **-tasa de crecimiento mensual negativa de 0,7%**. Mientras, **en términos anuales**, se ha producido un **incremento de 169 personas paradas (+2,7%)**, al ser el paro registrado para septiembre de 2023 de 6.319 personas.

A escala municipal, las personas desempleadas se concentran en los municipios con mayores cifras poblaciones. De acuerdo con esto, para **septiembre de 2024**, se tiene un **paro registrado de 1.707 personas para Los Llanos de Aridane**, y de **1.153 personas para Santa Cruz de La Palma**, tras experimentar una reducción mensual de 71 personas (-4%) y de 21 personas (-1,8%).

En el caso opuesto, destacan los municipios de Tifarfe (+6,1%), Tazacorte (+5,6%), Puntagorda (+3,9%), y Fuencaliente (+3,1%).

**PARO REGISTRADO (Número de personas).**  
**TASA DE VARIACIÓN ANUAL (p.p.).**  
Municipios de La Palma.  
Septiembre 2021-2022-2023-2024.

	2021	2022	2023	2024
Barlovento	177	123	114	153
Breña Alta	684	563	553	527
Breña Baja	490	334	373	341
El Paso	743	538	604	727
Fuencaliente de La Palma	118	106	115	131
Garafía	148	109	121	144
Los Llanos de Aridane	2.091	1.640	1.729	1.707
Puntagorda	185	136	145	160
Puntallana	182	124	141	164
San Andrés y Sauces	312	243	262	263
Santa Cruz de La Palma	1.518	1.160	1.236	1.153
Tazacorte	471	404	400	473
Tijarafe	205	138	183	156
Villa de Mazo	450	322	343	389

Tasa variación anual (%)



Fuente. ISTAC.

**NÚMERO DE AFILIADOS A LA SEGURIDAD SOCIAL (Número de afiliaciones).**  
**TASA DE VARIACIÓN ANUAL (p.p.).**  
Municipios de La Palma.  
Septiembre 2021-2022-2023-2024.

	2021	2022	2023	2024
Barlovento	414	500	535	515
Breña Alta	3.258	3.480	3.560	3.685
Breña Baja	1.501	1.590	1.670	1.665
El Paso	1.669	1.930	1.965	1.785
Fuencaliente de La Palma	702	835	845	900
Garafía	337	355	400	370
Los Llanos de Aridane	5.621	5.825	5.935	6.000
Puntagorda	478	530	565	530
Puntallana	547	620	685	690
San Andrés y Sauces	1.021	1.085	1.105	1.090
Santa Cruz de La Palma	5.522	6.135	6.060	6.140
Tazacorte	842	985	1.055	960
Tijarafe	782	870	860	880
Villa de Mazo	1.070	1.155	1.115	1.050

Tasa variación anual (%)



Fuente. ISTAC.

En relación con el número de afiliados/as a la Seguridad Social, para septiembre de 2024 se alcanza la cifra de 26.260 de afiliaciones, tras un incremento mensual de un 0,1% (+20 afiliaciones), frente a la caída registrada de un 0,4% (-95 afiliaciones) respecto al mismo trimestre de 2023.

A escala municipal, Santa Cruz de La Palma concentra la mayor cifra de afiliaciones, la cual asciende para septiembre de 2024 en 6.140 personas, tras un incremento de un 0,7% (+40 afiliaciones) respecto al mes anterior. En cuanto a Los Llanos de Aridane, alcanzando las 6.000 afiliaciones para septiembre de 2024, ha experimentado un incremento mensual de 1,1% (+65 afiliaciones).

Este aumento mensual de afiliados/as para septiembre de 2024 no se ha registrado en el resto de los municipios. Entre los que han tenido una evolución negativa, destaca la caída mensual del municipio de Fuencaliente (-3,2%), Villa de Mazo (-2,3%), Puntagorda (-1,9%) y Tazacorte (-1,5%).

NÚMERO DE AFILIADOS A LA SEGURIDAD SOCIAL (último día del mes).  
La Palma. 2018-2024

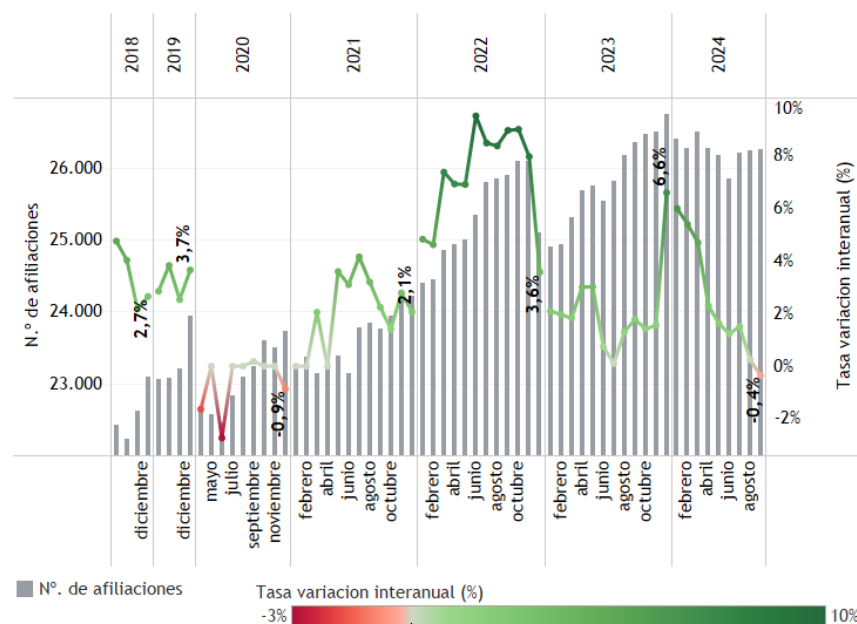

Fuente. ISTAC.

**NÚMERO DE AFILIADOS A LA SEGURIDAD SOCIAL (último día del mes).**  
Sector Agricultura..  
La Palma. 2019-2024.

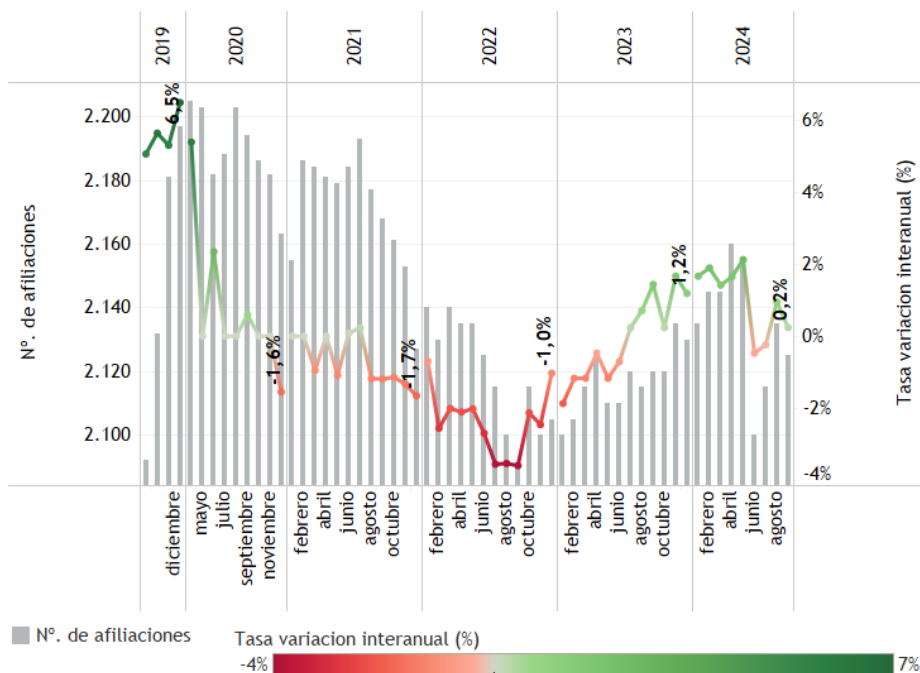

Fuente. ISTAC.

**NÚMERO DE AFILIADOS A LA SEGURIDAD SOCIAL (último día del mes).**  
Sector Servicios.  
La Palma. 2019-2024.

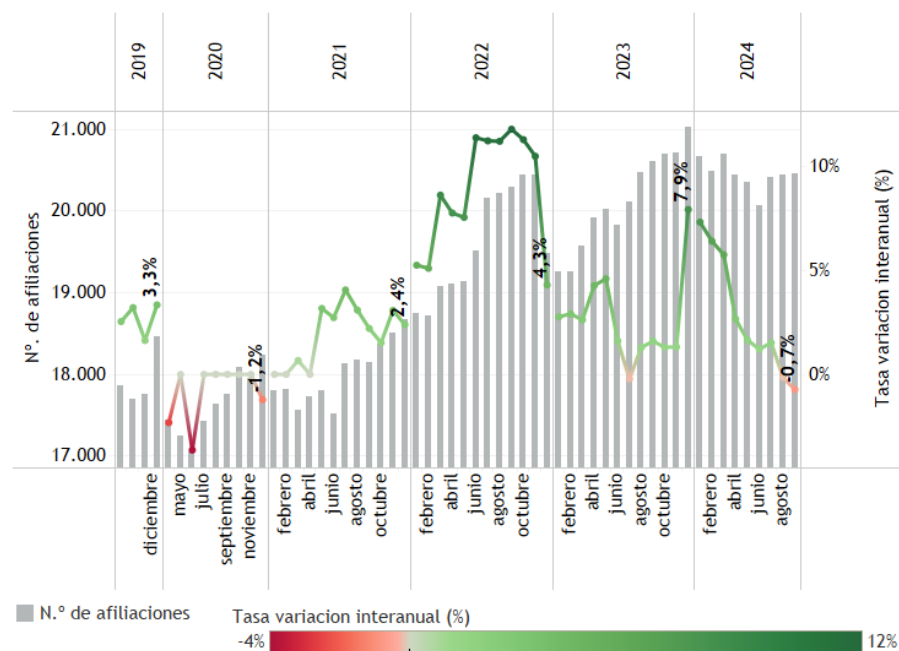

Fuente. ISTAC.

Con respecto a la la afiliación según sectores de actividad en la isla de La Palma, el sector de los servicios, con el mayor número de afiliaciones, registra para septiembre de 2024 un total de 20.460 afiliaciones a la Seguridad Social, con un incremento de un 0,1% (+15 afiliados/as) respecto al mes anterior, situándose por debajo de los/las 20.610 afiliados/as de septiembre de 2023 (-150 afiliados/as).

Seguidamente, se sitúa la afiliación del sector de la construcción, la cual fue para septiembre de 2024 de 2.635 afiliados/as, tras experimentar un incremento mensual de un 0,2% (+5 afiliaciones), lo que supone un 0,4% más que el nivel de afiliación del mismo mes de 2023 (2.625 afiliaciones).

Por su parte, el sector de la agricultura, con un ligero descenso respecto al mes anterior (-0,5%), registra una cifra de 2.125 afiliaciones para septiembre de 2024. Así, se distingue un crecimiento anual de un 0,2% de afiliaciones respecto a septiembre del año anterior (2.120 personas afiliadas).

Por su parte, la afiliación del sector de la industria pese haber registrado un escaso crecimiento de un 1% respecto al mes anterior (+10 afiliaciones). Mientras, en términos anuales, el número de afiliaciones aumentó un 4% en relación con septiembre de 2023 (+40 afiliaciones).

An aerial photograph of a rural landscape. The foreground and middle ground are dominated by a grid of green agricultural fields, likely coffee plantations, separated by dark roads and irrigation channels. In the background, there are rolling hills and a valley with more developed areas, including buildings and a large stadium-like structure. The overall scene is a mix of natural greenery and human-made infrastructure.

2.4.

SECTOR  
TURÍSTICO

En relación con sector turístico, pese a la temporada de verano, el tercer trimestre de 2024 se ha caracterizado por la caída de algunos indicadores turísticos. Es por esto la percepción sobre la marcha de negocio, así como perspectivas de mismo, por parte del tejido empresarial el sector hotelero presentada en el apartado 2.2.

En este sentido, según la Estadística de Movimientos Turísticos en Fronteras de Canarias (FRONTUR-Canarias) del ISTAC, durante el primer semestre de 2023 han llegado a la isla un total de 136.778 turistas (principales y secundarios) extranjeros. Esto supone un aumento de un 25,2% respecto a los mismos meses de 2023, aunque estos niveles aún se sitúan por debajo del número de turistas extranjeros entrados en la isla hasta septiembre de 2019 (204.413 turistas).

NÚMERO DE TURISTAS EXTRANJEROS. La Palma. 2019-2024.

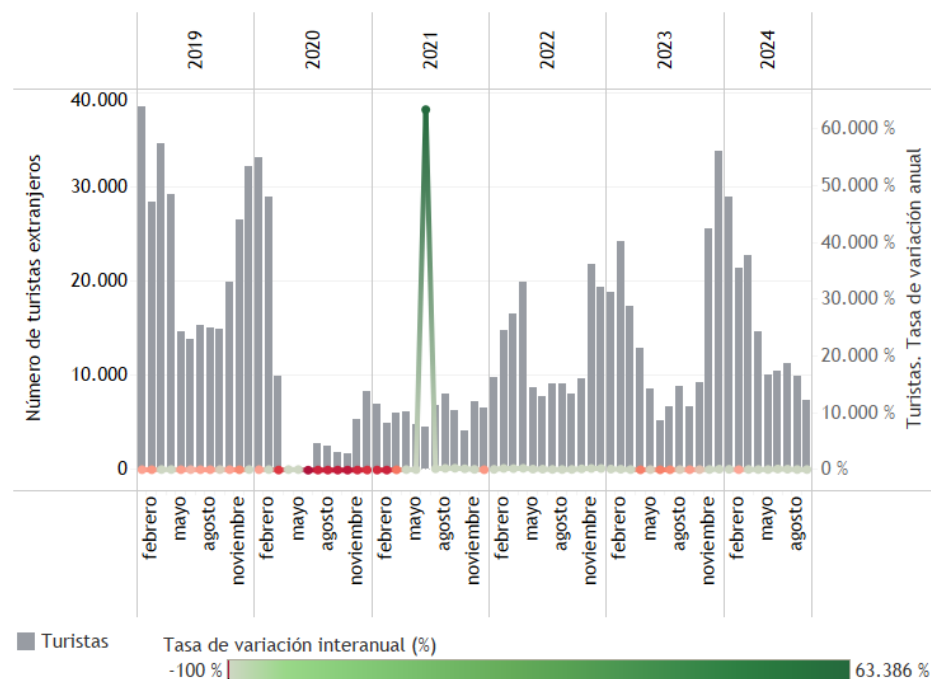

Fuente. ISTAC.

NÚMERO DE TURISTAS NACIONALES. La Palma. 2019-2024.

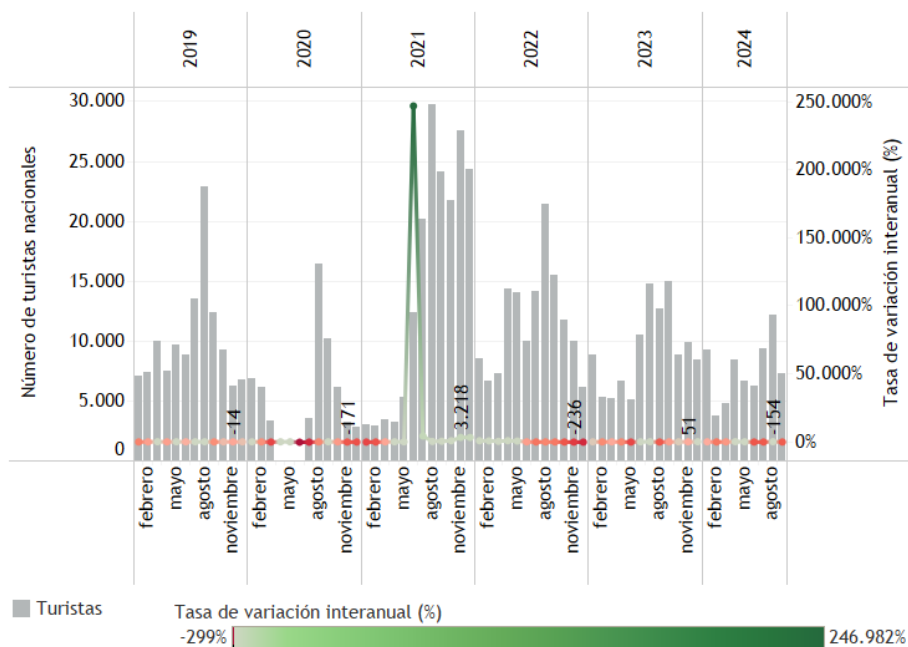

Fuente. ISTAC.

Por el contrario, el número de turistas (principales y secundarios) entrados en La Palma procedentes de territorio nacional hasta septiembre de 2024 (42.065 personas), ha descendido respecto a los mismos meses de 2023 (33.900 turistas). Al igual que el mercado internacional, esta cifra no alcanza las registradas previas a la pandemia, ya que hasta septiembre de 2019 entró un total de 49.632 turistas nacionales a la isla.

De acuerdo con estas cifras, y pese a la temporada alta de verano, la evolución mensual no ha sido positiva por parte de ambos mercados. Así, en septiembre de 2024, el número de turistas nacionales entrados en la isla ha ascendido hasta las 3.625 personas, tras un descenso mensual de un 40,2% (-2.433 turistas nacionales). Por su parte, el número de turistas extranjeros ha sido de 7.377 personas en septiembre de 2024, con una mayor reducción mensual (-25,3%).

TASA DE OCUPACIÓN –ALOJAMIENTOS TURÍSTICOS- (%). La Palma. 2019-2024.

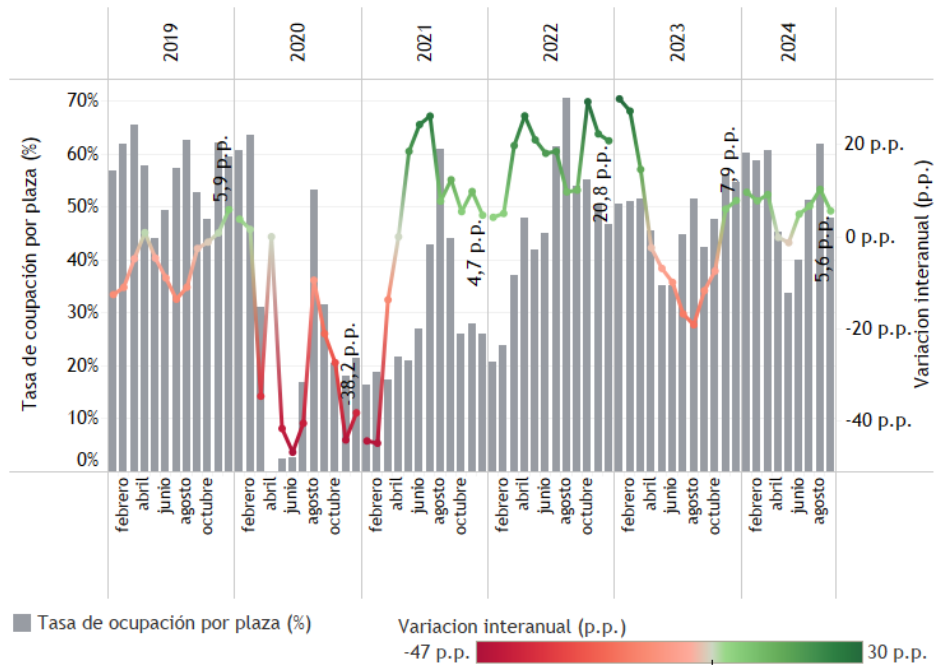

Fuente. ISTAC.

TASA DE OCUPACIÓN –RURAL- (%) La Palma. 2019-2024.

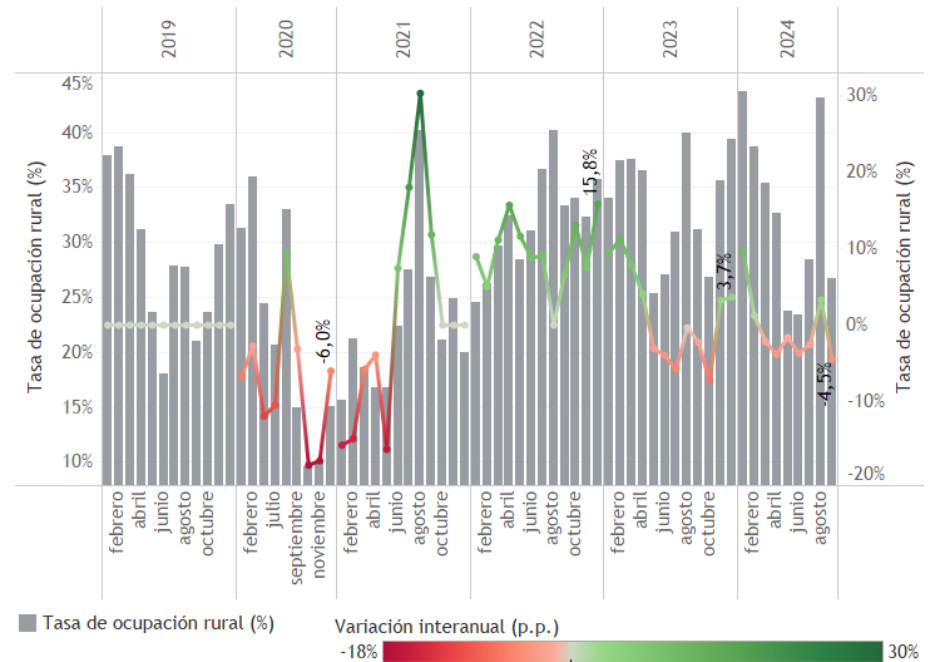

Fuente. INE.

**ESTANCIA MEDIA (número de días) –ALOJAMIENTOS TURÍSTICOS-.**  
La Palma. 2019-2024.

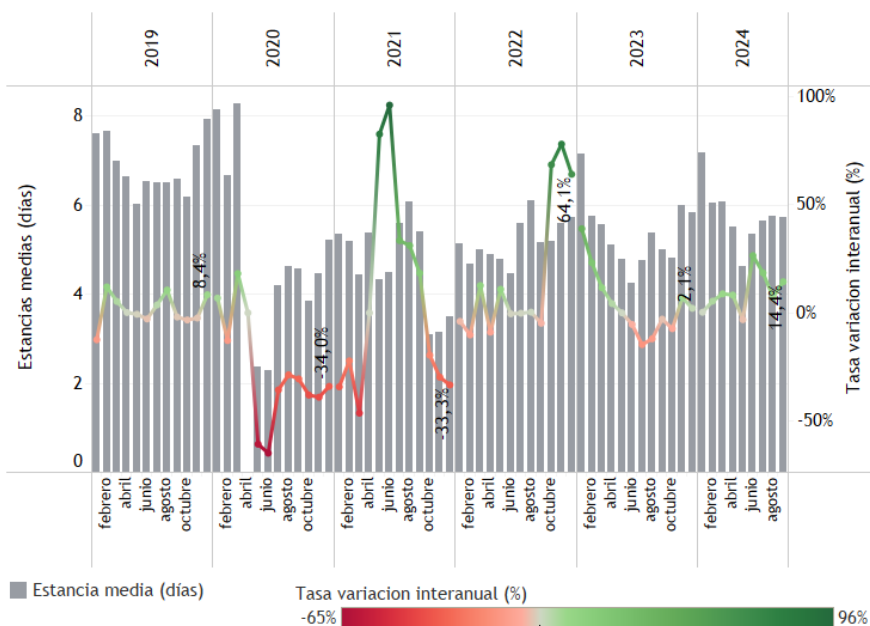

Fuente. ISTAC.

**ESTANCIA MEDIA (número de días) -RURAL-.**  
La Palma. 2019-2024.

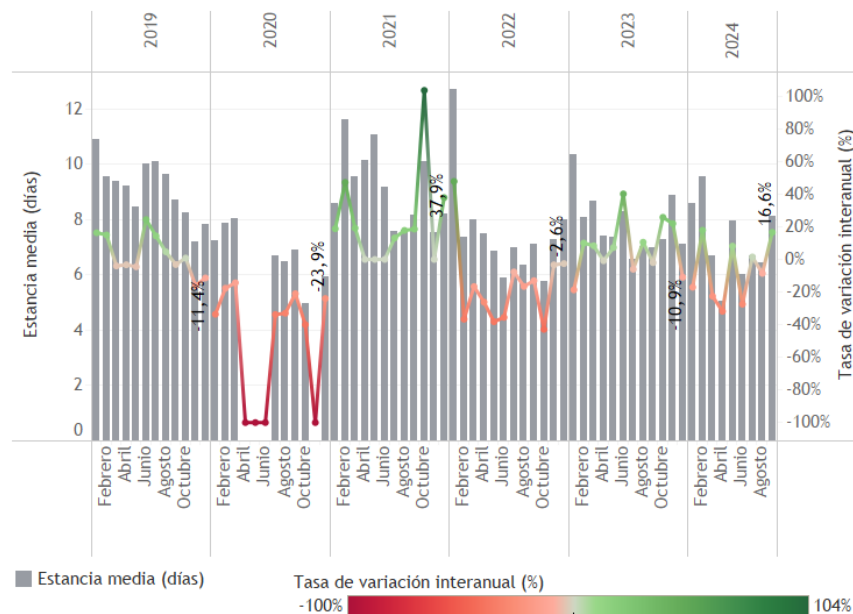

Fuente. INE.

Como se puede apreciar, aunque no se esté produciendo una recuperación de la llegada de turistas extranjeros en relación con 2019, algunos indicadores turísticos están registrando buenas cifras. En relación con **la tasa de ocupación en alojamientos turísticos (hoteles y apartamentos turísticos) hasta septiembre de 2024 arroja un porcentaje 51,1%, lo que un aumento de 5,8 p.p. más de ocupación que la observada en los mismos meses de 2023**, cuyo nivel de ocupación ascendió a 45,3% hasta septiembre de dicho año. Además, se observa que la tasa de ocupación ha sido de un 48,0% en septiembre de 2024, es decir 5,6 p.p. más que en septiembre de 2023. Además, si se compara con años previos a la pandemia, la tasa de ocupación aún se encuentra alejada, tanto respecto a septiembre de 2018 (55,2%) como de 2019 (52,7%).

En cuanto a la tasa de ocupación vinculada al **turismo rural en la isla** se ha registrado una ligera recuperación. Así, según los datos de la **Encuesta de alojamientos de turismo rural del Instituto**

**Nacional de Estadística (INE)**, la tasa de ocupación rural **hasta septiembre de 2024 asciende a un 32,9%, por encima de la observada en los mismos meses de 2023 (33,3%)**. Además, para septiembre de 2024 se registra una tasa de ocupación de un 26,7%, lo que supone una reducción no solo en términos mensuales (-16,5 p.p.), tras el pico de ocupación alcanzado en agosto (43,2%), sino también respecto a septiembre de 2023 (-4,5 p.p.).

Con respecto al número de días medios de estancia en estos dos tipos de alojamientos turísticos; hoteles-apartamentos turísticos, y rural, se registra para septiembre de 2024 un aumento anual, aunque con cifras inferiores a las observadas ante de la crisis de la COVID-19. **De acuerdo con esto, la estancia media en establecimientos alojativos hasta septiembre de 2024 alcanza los 5,8 días, situándose por encima de la cifra registrada para 2022 y 2023 (5,1 y 5,3 días, respectivamente).**

En términos mensuales, asimismo, se observa que la estancia media de los alojamientos turísticos para septiembre de 2024 se sitúa en los **5,7 días**, pese haber iniciado el año con una estancia media de 7,2 días. En cuanto a la comparativa con años anteriores, podemos observar que no ha alcanzado las cifras registradas en el mes de septiembre de 2018 (6,7 días) y de 2019 (6,6 días), aunque se encuentra más cercana que en años anteriores.

En relación con la **estancia media del turismo rural**, con un inicio de año de 2024 que superaba los 8 días de estancia (8,6 días), se ha mantenido igual, situándose en los 8,1 días en septiembre. Así, este nivel de estancia media se sitúa ligeramente por encima de la registrada en septiembre de 2023 (7 días) –tasa de crecimiento anual positiva de 16,6%-, como de 2022, la cual ascendió a 7,1 días. Así, hasta septiembre de 2024, la estancia

media del turismo rural asciende, en promedio, 7,2 días, ligeramente por debajo de la observada en los mismos meses de 2022 y de 2023 (7,6 y 9,9 días, respectivamente).

Además, se sitúa por debajo de la registrada en años previos a la crisis de la COVID-19, cuya estancia media hasta septiembre de 2018 y de 2019 fue de 9 días y 9,6 días, respectivamente.

En lo que al nivel de gasto turístico respecta, la Encuesta de Gasto Turístico de Canarias (EGATUR-Canarias) del ISTAC registra un **gasto turístico por persona y día en La Palma para el segundo trimestre de 2024 de 136,1€**. Esto supone una caída del gasto turístico por persona y día en la isla de 26,3€ respecto al trimestre anterior -tasa de crecimiento trimestral negativa de 16,2%-, y de 5,6€ respecto al mismo trimestre de 2023 (141,6€) –tasa de crecimiento interanual negativa de un 3,9%-.

**GASTO TURÍSTICO POR PERSONA Y DÍA (€) y TASA DE VARIACIÓN ANUAL (%).**  
La Palma 2019-2024.

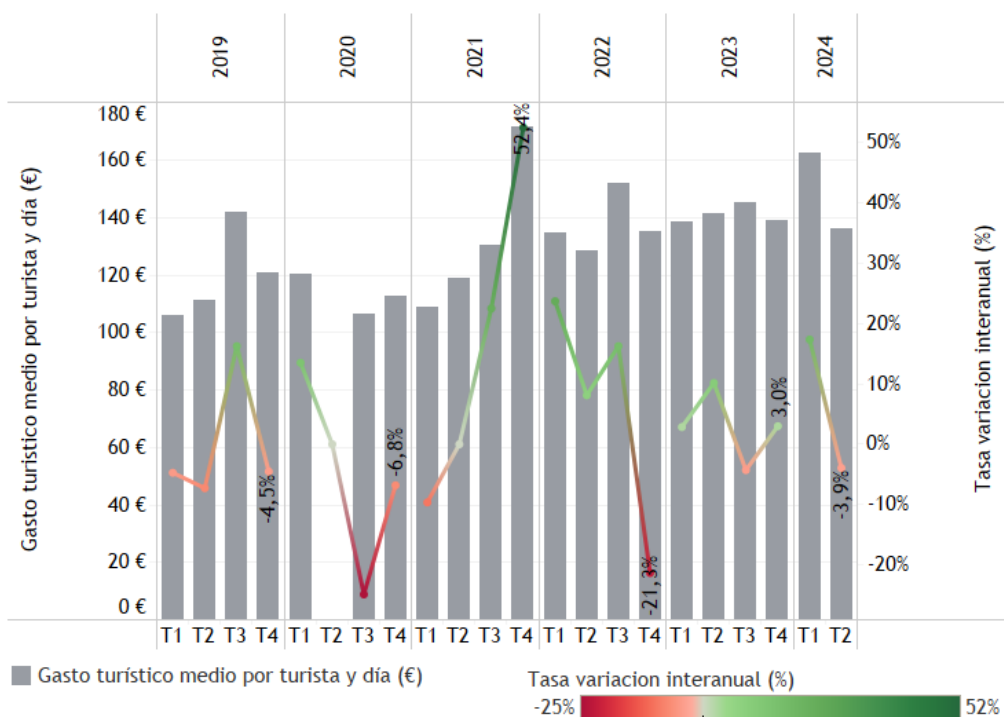

Fuente. ISTAC.

Esta contracción del gasto turístico, al igual que en el conjunto regional, va en correlación con el resto de los indicadores turísticos, en especial, con la estancia media, ya que tendría su base en la espiral inflacionista iniciada tras el conflicto ruso-ucraniano, además de verse y se ha visto perjudicado por la reducción de plazas alojativas tras el volcán, y la reducción de turistas, especialmente, extranjeros.

Mientras, en lo que al nivel de ingresos se refiere, se observa una mayor cifra de los **ingresos por habitación disponible (RevPAR)**. Así, según la **Encuesta de Alojamientos Turísticos, del ISTAC**, el RevPAR para septiembre de 2024 asciende a 44,1€, lo que ha supuesto una caída respecto al mes anterior (-24,7%), pero un incremento frente a septiembre de 2023 (+9,8%). De acuerdo con esto, el RevPAR hasta septiembre de 2024 alcanzó la cifra de 48,2€, es decir, un 9,8% superior al observado en los mismos meses del año anterior.

RevPAR (€) Y TASA DE VARIACIÓN ANUAL (%). La Palma. 2019-2024.

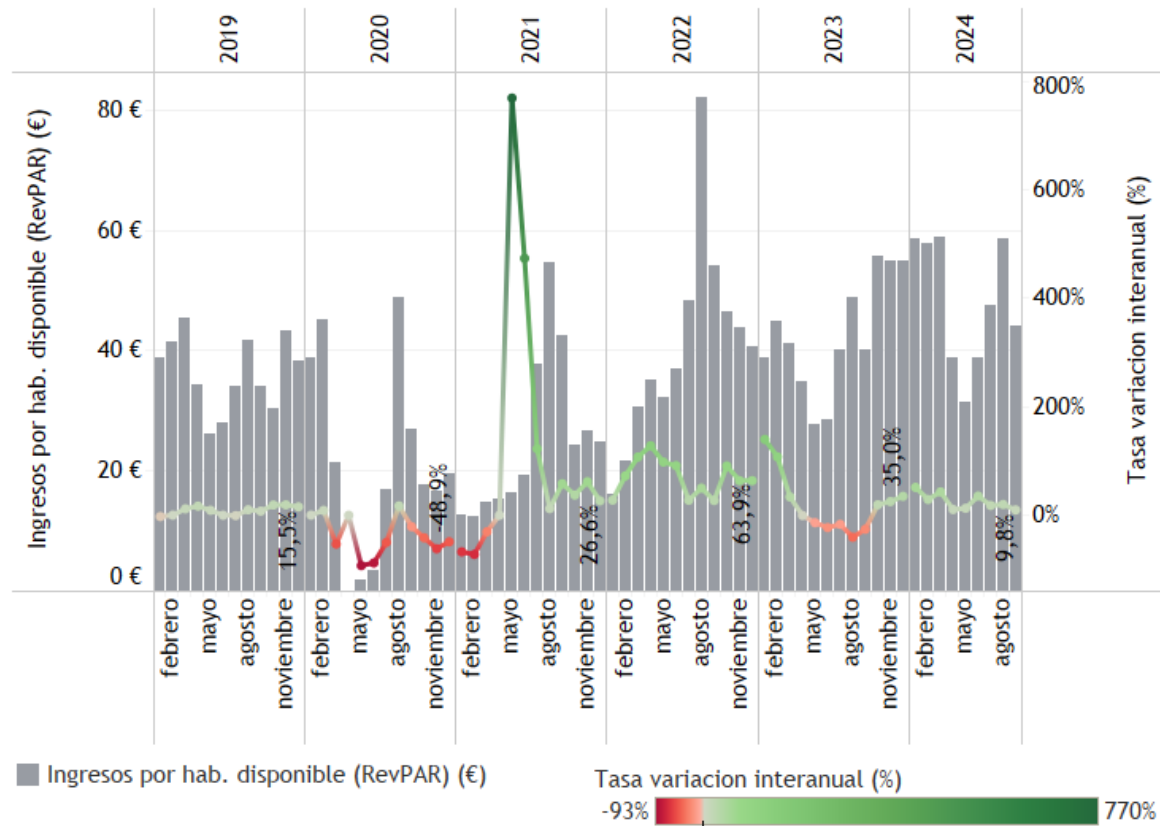

Fuente. ISTAC.



# INFORME DE COYUNTURA DE LA ISLA DE LA PALMA

---